



Svendborg
Kommune

Jens Christian Bay
Rifbjergvej 20
5900 Rudkøbing

Sendt pr. e-mail til
foxhill@post11.tele.dk

Miljø og Teknik
Svendborgvej 135
5762 Vester Skerninge

Tlf. 62 23 30 00
Fax.

mt@svendborg.dk
www.svendborg.dk

Lovliggørende dispensation med vilkår om delvis retablering - 26b, Rifbjerg By, Simmerbølle

14. november 2013

Sagen er behandlet i et forpligtende samarbejde mellem Langeland og Svendborg kommuner efter Lov om forpligtende kommunale samarbejder.

Sagsid: 13/25694
Team Natur
Ref.: MNVNI5

Svendborg Kommune har den 21. oktober 2013 sendt dig et varsel om påbud om retablering af strandrørsump og strandsø i forbindelse med gravearbejde på din ejendom matrikel nummer 26b, Rifbjerg By, Simmerbølle.

Du og forpagter Henrik Oldenbjerg har efterfølgende bedt om et møde med henblik på at drøfte lovliggørelse af forholdet. Vi besigtigede derfor i fællesskab strandsøen igen den 14. november 2013. Til stede ved besigtigelsen var: Jens Christian Bay (lodsejer), Henrik Oldenbjerg (forpagter) og Anne Jensen (Langeland Kommune, vandløbs myndighed). Det er Henrik Oldenbjerg som har lavet gravearbejdet.

På besigtigelsen fortalte Henrik Oldenbjerg at gravearbejdet var foretaget i god tro og ikke med henblik på at ødelægge natur. Gravearbejdet er foretaget for at vedligeholde eksisterende dræn. Vi gennemgik det fremsendte varsel om påbud og Henrik Oldenbjerg ville gerne lovliggøre forholdet.

Henrik Oldenbjerg fortalte at det ikke var muligt for ham at udjævne halvørerne fuldt ud idet det ikke var muligt at køre med gravemaskiner i strandsøen. Det er derfor kun muligt at foretage en delvis retablering.

Kommunens afgørelse er hermed en lovliggørende dispensation med vilkår om delvis retablering.



cittaslow - Svendborg

Åbningstider

Mandag-onsdag 9.00-15.00
Torsdag 10.00-16.30
Fredag 9.00-14.00



Lovliggørende dispensation

Svendborg Kommune giver hermed, efter naturbeskyttelseslovens¹ § 65, stk. 3, lovliggørende dispensation fra samme lovs § 3, til at bibeholde mindre dele af de tre halvøer på matr. nr. 26b, Rifbjerg By, Simmerbølle.

Dispensationen gives på vilkår. Det er således en forudsætning for udnyttelse af dispensationen at:

- Det oprindelige niveau i terræn genskabes i rørsumpen, se figur 1. Terrænændring i rørsump skal udjævnes således at det allerede opgravede materiale udsprede i et ikke over 30 cm tykt lag i rørsumpen ved siden af grøfterne. Alternativt kan det opgravede materiale fjernes fra arealer med beskyttet natur.
- De tre halvøer i søen skal så vidt muligt fjernes, se figur 1. Dette gøres ved at udjævne halvøerne således at det opgravede materiale spredes ud så halvøerne ikke kan erkendes ved middelvandstand i søen. Det accepteres dog at mindre dele af de tre halvøer efterlades, idet det vurderes at være praktisk umuligt at køre gravemaskinerne langt nok ud i strandsøen til at kunne fjerne halvøerne helt.
- Frist for opfyldelse af ovenstående vilkår er snarest muligt dog senest den 1. maj 2014. Du er selv ansvarlig for at holde fristen.
- Der må, fra og med brevdato, ikke udlægges korn eller på anden måde fodres i søen.

Du skal rette henvendelse til kommunen, når arbejdet er udført, hvorefter kommunen kan besigtige og godkende projektet. Hvis du er i tvivl om hvordan vilkårene skal følges, så er du velkommen til at kontakte kommunen.

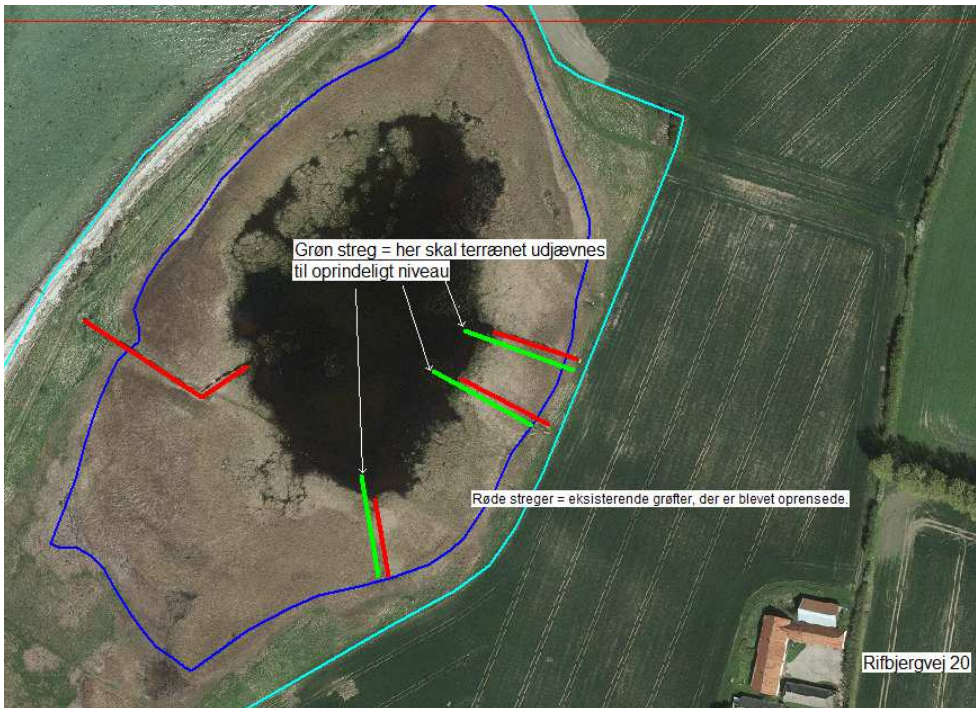

Figur 1 Luftfoto fra 2012. Røde streger viser grøfter, der er blevet oprensede. Det oprensede materiale er lagt ved siden af grøften og delvis ud i strandsøen (tre halvøer) der er således sket en ændring i niveauet i terræn (grønne streger).



Figur 2 Foto, taget af Svendborg Kommune den 9. oktober 2013, af en af de tre halvøer. Grøn streg på figur 1 viser hvor de tre halvøer strækker sig ud i strandsøen.



Figur 3 Røde ringe viser fodring med korn på to af de tre halvøer. Der blev fodret tilsvarende fra alle tre halvøer, både i vandet og på selve halvøen. Foto er taget af Svendborg Kommune den 9.oktober 2013.

Klagevejledning

Du kan klage over kommunes afgørelse til Natur- og Miljøklagenævnet. Klagefristen er 4 uger fra den dag afgørelsen er meddelt.

Klager skal sendes til mt@svendborg.dk. Kommunen videresender klagen til Natur- og Miljøklagenævnet med kopi af sagens akter og kommunens bemærkninger. I vil få kopi af kommunens brev til Natur- og Miljøklagenævnet.

Andre kan også klage over afgørelsen. Klageberettigede efter naturbeskyttelsesloven er adressaten for afgørelsen, ejeren af den ejendom, som afgørelsen vedrører, offentlige myndigheder, en berørt nationalparkfond oprettet efter lov om nationalparker, lokale foreninger og organisationer, som har en væsentlig interesse i afgørelsen, landsdækkende foreninger og organisationer, hvis hovedformål er beskyttelse af natur og miljø, og landsdækkende foreninger og organisationer, som efter deres formål varetager væsentlige rekreative interesser, når afgørelsen berører sådanne interesser.

Klageberettigede efter planloven er ansøger samt enhver anden med retlig interesse i sagens udfald. Landsdækkende foreninger og organisationer, der som hovedformål har beskyttelse af natur og miljø eller som varetager væsentlige brugerinteresser inden for arealanvendelsen kan også være klageberettigede.

Det er en betingelse for Natur- og Miljøklagenævnets behandling af en klage, at klageren indbetaler et gebyr til Natur- og Miljøklagenævnet. Klagegebyret er fastsat til 500 kr. for privatpersoner og 3.000 kr. for alle andre klagere, herunder virksomheder, organisationer og offentlige myndigheder.



Natur- og Miljøklagenævnet vil sende en opkrævning på gebyret, når de har modtaget klagen. Nævnet modtager ikke check eller kontanter. Betales gebyret ikke inden den fastsatte frist på 14 dage og på den anviste måde, afvises klagen. Vejledning om gebyrordningen kan findes på Natur- og Miljøklagenævnets hjemmeside www.nmkn.dk. Gebyret tilbagebetales, hvis der gives medhold i klagen.

En tilladelse må ikke udnyttes, før klagefristen er udløbet. Hvis der bliver klaget, vil kommunen underrette jer hurtigst muligt. Kommer der klager, må tilladelsen kun udnyttes, hvis Natur- og Miljøklagenævnet bestemmer dette.

Fristen for eventuel søgsmål ved domstolene er 6 måneder, jf. § 88, stk. 1, i naturbeskyttelsesloven.

En kopi af denne afgørelse skal, ifølge museumslovens¹ § 24, sendes til nærmeste statsanerkendte museum. Ejer/bygherre kan, jf. museumslovens § 25, bede museet om en udtalelse om risikoen for at ødelægge væsentlige fortidsminder. Udgiften til mindre forundersøgelser afholdes af museet. Skal der foretages større forundersøgelser eller eventuel efterfølgende arkæologisk undersøgelse, afholdes udgifterne af bygherre.

Venlig hilsen

Nicolai Wøldike Schmith
Biolog

Dir. Tlf. 3017 5419
mt@svendborg.dk

¹ Lovbekendtgørelse nr. 1505 af 14. december 2006



Kopi er sendt til:

- Forpagter, Henrik Oldenbjerg: henrik@oldenbjerg.dk
- Langeland Kommune: post@langelandkommune.dk
- Naturstyrelsen nst@nst.dk
- Øhavsmuseet ohavsmuseet@ohavsmuseet.dk
- Dansk Botanisk Forening toni.reese@get2net.dk
- Danmarks Naturfredningsforening dn@dn.dk
- Dansk Ornitologisk Forening natur@dof.dk og svendborg@dof.dk
- Friluftsrådet Sydfyn@friluftsradet.dk